projecterius

Dossier del voluntariat

Tot el què heu de saber sobre el voluntariat del **Projecte Rius**

© Projecte Rius. Dossier del voluntariat
Associació Hàbitats
Av. Mistral, 36, Esc. Esq. Pral. 2a
08015 Barcelona · Tel. 934213216
info@associaciohabitats.cat
www.associaciohabitats.cat
Fotografies: Associació Hàbitats i voluntariat de Projecte Rius
Primera edició: maig 2016
Segona edició: març, agost i novembre 2021.

Amb el suport de:

Generalitat de Catalunya
Departament d'Acció Climàtica, Alimentació i Agenda Rural

projecterius

Introducció 5

Associació Hàbitats 6
- Qui som? 6
- Com ens organitzem? 6

Projecte Rius 7
- De què va el projecte? 7
- Una iniciativa de voluntariat ambiental 8
- Drets i deures 9
- Qui hi pot participar? 12
- Com és la metodologia d'inspecció? 12
- On es fa la inspecció? Com triem l'espai? 12
- Quina formació rebrem? 13
- Disposarem de materials i acompanyament? 13
- Quan hem de fer la inspecció del riu? 14
- Què fem amb els resultats ? 14

Volem participar 15
- 1. Contactar amb l'equip tècnic 16
- 2. Assistir a una activitat formativa. 16
- 3. Definir el grup de voluntariat. 17
- 4. Escollir el tram de riu. 17
- 5. Formalitzar el grup. 18
- 6. Fer la inspecció del riu. 19
- 7. Reportar els resultats. 20
- 8. Assessorament continu. 21
- 9. Interrupció de les tasques o desvinculació. 21

Consideracions davant d'emergència sanitària 22

Contacte amb nosaltres 23

Aquest dossier s'adreça a les persones que volen ser voluntàries del Projecte Rius. Al llarg de les següents pàgines us expliquem en què consisteix aquesta iniciativa de voluntariat ambiental, els compromisos que suposa participar-hi i els passos a seguir per sumar-vos-hi. Us guiarà en tot allò que heu de saber abans i durant la pràctica del voluntariat.

Associació Hàbitats

Qui som?

Associació Hàbitats és una entitat sense afany de lucre creada l'any 1997 amb la missió d'apropar les persones a l'entorn natural per fomentar la conservació dels ecosistemes, la biodiversitat i el patrimoni. Els seus principals pilars són l'educació, el voluntariat i la participació.

L'entitat neix a la Universitat de Barcelona, Facultat de Biologia, on professorat i alumnes albiren un projecte que permeti aprofundir en el coneixements i la conservació dels ecosistemes aquàtics continentals a través de la implicació de la ciutadania: el Projecte Rius.

Com ens organitzem?

L'Associació Hàbitats s'integra per vora un centenar de socis i sòcies, en els qui recau la sobirania. Participen en la presa de decisions i intervenen en la gestió i les activitats quotidianes. Les persones sòcies estan compromeses amb la missió i els valors de l'entitat i hi contribueixen amb una petita quota anual que ajuda a finançar els projectes.

L'Associació gaudeix, a més, d'un equip tècnic professional que s'encarrega d'executar els projectes, atendre al públic i donar a conèixer l'entitat.

Els projectes compten amb persones voluntàries que participen activament, duent a terme tasques específiques. En el cas concret del Projecte Rius, inspeccionant periòdicament l'estat ecològic d'un tram de riu o riera amb el suport de l'equip tècnic.

Projecte Rius

De què va el projecte?

El Projecte Rius és una iniciativa que neix fa 25 anys amb l'objectiu d'impulsar la participació activa de la societat en la conservació i millora dels espais fluvials i del seu patrimoni.

El projecte dóna a conèixer a la ciutadania les característiques i valors dels ecosistemes fluvials, els problemes que pateixen i què es pot fer per millorar-los. Tot plegat a través de diferents estratègies com el voluntariat, l'educació i la divulgació.

El voluntariat s'organitza en grups de persones, que tenen la missió d'analitzar un tram de riu o rierol de manera periòdica, seguint una metodologia científica que contempla diferents paràmetres que permeten establir l'estat ecològic del tram.

D'aquesta manera, s'obté informació sistematitzada del conjunt de conques hidrogràfiques de Catalunya que s'empra per a la recerca científica. Alhora, suposa una important mobilització social i ciutadana en la conservació dels espais fluvials, unint així les vessants social i ambiental en un sol projecte.

L'àmbit d'actuació del Projecte Rius és el conjunt de Catalunya, tot i que la iniciativa també es duu a terme a altres regions d'Espanya i del món.

"Projecte Rius és la principal iniciativa de voluntariat ambiental a Catalunya, per l'abast territorial, la trajectòria i el nombre de participants que aplega."

Resultats de l'any 2021:
211 grups de voluntariat (6.191 persones).
222 trams de riu analitzats.
357 inspeccions realitzades.

Projecte Rius, una iniciativa de voluntariat ambiental

Ser voluntari o voluntària vol dir dur a terme una acció d'interès general, motivada per l'altruisme i la voluntat de transformació social i realitzada sota l'empara d'una entitat no lucrativa.

Aquesta definició desgrana diferents idees. En primer lloc, el voluntariat ha de respondre a un interès general, amb una clara vocació de millora social. Segon, les persones voluntàries ho són de manera desinteressada i sense afany de treure'n cap rèdit. I tercer, l'entitat que promou el voluntariat és exempta de lucre econòmic i promou l'associacionisme, és a dir, la unió lliure de persones en pro d'un objectiu comú.

En el cas del Projecte Rius, com hem vist, aquest objectiu comú és involucrar la societat en el coneixement, seguiment i conservació del medi fluvial. Aquesta missió es vehicula a través del voluntariat, entès com l'expressió màxima de la participació individual i col·lectiva en la millora del medi i, en conseqüència, del conjunt de la societat.

En els projectes de voluntariat ambiental existeix un triple destinatari de l'acció: el medi que volem millorar, la societat com a beneficiària última de la protecció del medi i, per últim, la mateixa persona voluntària, que des d'un perspectiva lúdica i educativa participa en aquesta acció.

Drets i deures

El projectes de voluntariat es regulen per la Llei La Llei 25/2015, del 30 de juliol, del voluntariat i de foment de l'associacionisme. Aquesta normativa recull, entre d'altres, els drets i deures de les persones voluntàries i de les entitats que duen a terme projectes de voluntariat. El què per una de les parts són drets, esdevenen deures per a l'altra, i a l'inrevés. En aquesta taula se sintetitzen aquestes correspondències:

	PERSONES VOLUNTÀRIES	ASSOCIACIÓ HÀBITATS
INFORMACIÓ	**DRET:** Obtenir informació sobre la missió, la finalitat i el funcionament de l'Associació, sobre el sentit i el desenvolupament de l'acció voluntària i sobre el paper i l'itinerari que tenen dins l'entitat, i també disposar d'informació de les activitats i dels mitjans i el suport per a poder acomplir-les convenientment.	**DEURE:** Facilitar informació sobre la missió i l'estil de treball de l'entitat a fi de garantir un encaix correcte entre les aspiracions de l'entitat i les del voluntari. Disposar d'un pla de voluntariat que reculli els aspectes relatius a la gestió dels voluntaris dins de l'entitat.
	DEURE: Mantenir la confidencialitat de les informacions rebudes i conegudes en l'acompliment de llur activitat.	**DRET:** -
FORMACIÓ	**DRET:** Rebre la formació necessària per a l'acompliment de l'activitat, estar informats del disseny de l'itinerari formatiu en el marc del projecte que desenvolupen i poder participar-hi.	**DEURE:** Disposar d'un pla de formació o d'un itinerari formatiu dels voluntaris de l'entitat en els quals es pugui identificar la formació que el voluntari necessita per a poder dur a terme la seva tasca.
	DEURE: Participar activament en la formació acordada amb l'entitat de voluntariat per a l'acompliment de la tasca.	**DRET:** Reclamar al voluntari que dugui a terme la formació acordada per a poder acomplir adequadament la seva tasca.
FORMALITZACIÓ	**DRET:** Formalitzar la vinculació amb l'entitat amb el full de compromís corresponent.	**DEURE:** Formalitzar la vinculació amb el voluntari per mitjà del full de compromís corresponent i complir els compromisos adquirits. Mantenir, si escau, un registre en què constin inscrits els voluntaris de l'entitat de voluntariat, una descripció mínima de l'activitat que duen a terme i qualsevol dada que pugui facilitar la certificació posterior de llur activitat
ACREDITACIÓ	**DRET:** Disposar d'acreditació o identificació com a voluntaris.	**DEURE:** Proveir el voluntari, en cas que sigui necessari, d'un element identificador en què consti la seva condició de voluntari.

	PERSONES VOLUNTÀRIES	ASSOCIACIÓ HÀBITATS
RECONEIXEMENT	**DRET:** Obtenir un certificat de llur participació en el projecte, en el qual s'han de fer constar la naturalesa de l'acció voluntària i el període en què s'ha desenvolupat. Tenir el reconeixement de l'experiència adquirida en tasques d'associacionisme i en programes de voluntariat per mitjà dels processos d'acreditació de competències adquirides per vies no formals d'acord amb la normativa vigent.	**DEURE:** Certificar, a petició del voluntari, la seva participació i vinculació als projectes de l'entitat, fent-hi constar les activitats i funcions dutes a terme, l'any de realització i hores dedicades, i també la formació feta i la durada.
PARTICIPACIÓ	**DRET:** Participar en l'elaboració, la planificació, l'execució i l'avaluació dels programes i les activitats en què col·laborin, d'acord amb la naturalesa i la dinàmica interna de l'entitat.	**DEURE:** Facilitar la participació dels voluntaris en el disseny i l'execució dels programes d'acció voluntària que es vulguin desenvolupar
	DEURE: Cooperar en la consecució dels objectius de l'entitat o dels programes en què participen per al compliment dels compromisos adquirits dins de l'entitat, i participar activament en els espais i mitjans que l'entitat ha previst per a fer efectiu un treball coordinat en els programes.	**DRET:** Escollir lliurement el voluntari segons la naturalesa i les característiques de la tasca que s'ha de dur a terme i d'acord amb llurs normes de funcionament intern i els programes que s'han de desenvolupar.
IGUALTAT	**DRET:** Ésser tractats sense cap tipus de discriminació i amb respecte per llur condició i llurs creences.	**DEURE:** Participar activament en els protocols i els mecanismes que s'estableixin per a combatre els maltractaments i posar-los en coneixement de les autoritats policials o judicials en cas que se'n detectin indicis en les persones ateses.
	DEURE: Respectar els drets i la dignitat dels destinataris de l'acció voluntària i dels altres voluntaris amb els quals col·laborin.	**DRET:** -
RESPONSABILITAT	**DRET:** -	**DEURE:** Garantir l'exercici del voluntariat d'acord amb el que consta en el full de compromís i els drets que reconeix aquesta llei, i disposar d'elements facilitadors de l'atenció i el seguiment del voluntari. Nomenar una persona com a responsable de la coordinació dels voluntaris de l'entitat de voluntariat.
	DEURE: Acomplir l'activitat en què participen amb responsabilitat, diligència i competència, i respectar les normes internes de funcionament de l'entitat de voluntariat i els principis i valors establerts.	**DRET:** Demanar al voluntari respecte pels valors i la missió de l'entitat.
ADEQUACIÓ	**DRET:** Acordar lliurement les condicions i els possibles canvis de llur acció voluntària, el compromís de les tasques definides conjuntament, la durada i l'horari i les responsabilitats de cadascú.	**DEURE:** Adaptar les actuacions que han de fer els voluntaris, atenent llur situació personal o la dels altres actors del programa al qual estan vinculades.

	PERSONES VOLUNTÀRIES	ASSOCIACIÓ HÀBITATS
SEGURETAT	**DRET:**- Rebre informació sobre les condicions de seguretat, higiene i salut adequades a la naturalesa i les característiques de l'activitat voluntària, i acomplir llur tasca en aquestes condicions. Rebre cobertura d'una assegurança de riscos derivats de l'activitat que acompleixen com a voluntaris i dels danys que, involuntàriament, podrien causar a tercers per raó de llur activitat.	**DEURE:** Assegurar els riscos derivats de l'activitat que duu a terme el voluntari i la responsabilitat civil de les accions esmentades en tot moment, i assegurar també les mesures de seguretat i salut d'acord amb la normativa vigent.
	DEURE: Observar les mesures de seguretat i salut que estableixen les lleis.	**DRET:** -
RESCABALAMENT	**DRET:** Rescabalar-se, si així ho acorden amb l'entitat de voluntariat en què duen a terme l'acció voluntària, de les despeses que aquesta els pugui ocasionar.	**DEURE:** Rescabalar el voluntari, si així ho han acordat amb aquest, de les despeses que li pugui ocasionar l'acció voluntària.
LUCRE	**DEURE:** Rebutjar tota contraprestació econòmica o material que els ofereixin els destinataris o tercers per llur actuació.	**DRET:** -
DESISTIMENT	**DRET:** Desvincular-se de la tasca voluntària en el moment que ho considerin pertinent.	**DEURE:**
	DEURE: Notificar a l'entitat de voluntariat llur renúncia amb l'antelació suficient, per tal que es puguin adoptar les mesures necessàries per a evitar perjudicis a l'activitat en què participen.	**DRET:** Desvincular, justificadament, el voluntari del programa de voluntariat en què participa si incorre en l'incompliment manifest del full de compromís.

Qui pot participar-hi?

Tothom que ho desitgi pot participar en el Projecte Rius, però cal tenir en compte que es tracta d'un **voluntariat en grup** (mínim tres persones). Els menors d'edat han de participar acompanyats dels responsables legals, ja siguin pare o mare, o bé el centre educatiu si s'escau.

Entorn el 70% dels grups de voluntariat que hi participen formen part de la comunitat educativa (escoles i instituts). També hi ha un nombre important de famílies (10%) i d'entitats ambientals (10%). Entitats no ambientals, administracions públiques i altres tipus de grups sumen el 6%.

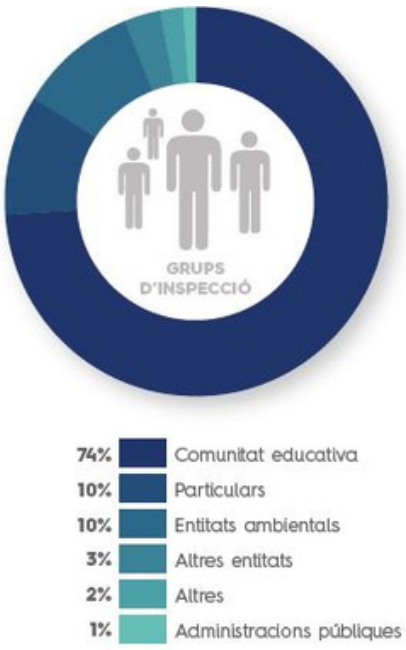

Distribució dels grups d'inspecció per tipologies.

Com és la metodologia d'inspecció fluvial? Quines mesures es prenen?

La inspecció del riu segueix una metodologia científica integrada per diferents mesures i indicadors:

Paràmetres hidromorfològics: es tracta de mesurar les condicions i els impactes que afecten la morfologia de la llera, el llit del riu i el bosc de ribera. L'impacte de les infraestructures, la presència de deixalles, els usos del sòl, el cabal, etc.

Paràmetres fisicoquímiques: se centren en l'aigua del curs fluvial, prenent mesures com la temperatura, la terbolesa, la presència de nitrats, d'oxigen i el pH.

Paràmetres biològics: es basen en la recerca d'organismes macroinvertebrats com a biodindicadors i també en l'observació de flora i fauna.

On es fa la inspecció? Com triem l'espai?

Cada grup escull lliurement el tram de riu o riera on realitzarà periòdicament la inspecció. Es recomana, però, triar un espai proper a la població de residència, evitant així fer desplaçaments llargs o costosos a propòsit.

Quina formació rebrem?

Periòdicament organitzem activitats de formació per tal que els nous aspirants a voluntaris coneguin la metodologia d'inspecció i puguin replicar-la de manera autònoma.

Aquestes activitats són a l'aire lliure i tenen un caire demostratiu i participatiu. Se solen celebrar en dissabte al matí i tenen una durada aproximada de 3 hores. Són gratuïtes i obertes a tothom. Cal inscripció prèvia.

És indispensable realitzar la formació a l'inici de la col·laboració, però també es recomana assistir de tant en tant a formacions addicionals per resoldre dubtes o ampliar coneixements.

Disposarem de materials, recursos o acompanyament?

Comptareu amb el suport de l'equip tècnic en tot moment, que us guiarà al llarg del procés. Us hi podreu adreçar sempre que vulgueu per resoldre dubtes o incidències.

A l'inici de la col·laboració rebreu la carpeta de materials, que haureu de completar amb altres estris de fàcil adquisició.

Al web del projecte trobareu recursos complementaris, com per exemple guies de fauna o dossiers per desenvolupar el Servei Comunitari si sou un institut.

Quan hem de fer la inspecció del riu o riera?

Haureu de fer dues inspeccions a l'any, que s'emmarquen en periodes de campanya:

- **Campanya de primavera**
  Del 15 d'abril a 31 de maig.

- **Campanya de tardor**
  Del 15 de setembre al 31 d'octubre.

Després de cada període es disposa de 15 dies addicionals per reportar els resultats obtinguts.

I un cop feta la inspecció, què fem amb les dades?

Cada grup de voluntariat disposa d'un usuari web a través del qual reporta els resultats de les inspeccions. Gràcies a l'acumulació de dades és visible l'evolució del tram.

Amb el conjunt de resultats que obtenen els grups de voluntariat s'elabora amb caràcter anual l'Informe RiusCat sobre l'estat dels rius i rieres a Catalunya. El document fa balanç de les principals conclusions ambientals, així com de la participació i del cost del projecte.

Les dades de les inspeccions estan disponibles al web de manera lliure i oberta. Poden emprar-se en l'àmbit de la recerca científica, del món educatiu o en altres estudis de caire més amateur.

Volem participar!

Si fins aquí el Projecte Rius us engresca, en aquest apartat us expliquem els **passos a seguir** per formalitzar el grup i participar en el projecte.

1. **Contactar amb l'equip tècnic del Projecte Rius.**
2. **Assistir a una activitat de formació.**
3. **Definir el grup de voluntariat.**
4. **Escollir el tram de riu.**
5. **Formalitzar el grup i signar el document de compromís.**
6. **Fer la inspecció del riu.**
7. **Reportar els resultats de les inspeccions.**
8. **Assessorament continu.**
9. **Interrupció de les tasques o desvinculació del grup de voluntariat.**

1 Contactar amb l'equip tècnic del Projecte Rius

Pregunteu a l'equip tècnic si és oberta la formalització de nous grups de voluntaris. Aprofiteu per resoldre tots els dubtes que tingueu. Exposeu la vostra idea, quin riu o riera heu pensat inspeccionar, quina disponibilitat teniu, quantes persones sou, si pertanyen a algun col·lectiu, etc. Ho podeu fer per telèfon, correu electrònic o de manera presencial a la seu de l'entitat amb cita prèvia.

Parlem-ne!
voluntariat@associaciohabitats.cat
T. 934 213 216
M. 653 796 174

2 Assistir a una activitat de formació

Rebre la formació inicial és indispensable per tal de participar en el projecte. Al llarg de l'any organitzem diferents activitats de formació a rius i rieres de Catalunya.

Aquestes activitats són l'ocasió de conèixer de prop la metodologia d'inspecció, familiaritzar-se amb els estris i paràmetres d'anàlisi i posar a prova la vostra destresa.

També ens permet explicar-vos de primera mà el context de l'acció voluntària, els compromisos que adquiriu, els passos a seguir per formalitzar el grup, resoldre dubtes i conèixer-nos una mica millor.

Calendari d'activitats formatives

3 Definir el grup de voluntariat

Penseu quines persones del vostre entorn poden compartir les tasques del voluntariat del Projecte Rius amb vosaltres. **Es tracta d'un voluntariat en grup i heu de ser com a mínim tres persones**.

Tingueu present que tots els membres del grup han de voler participar-hi de manera lliure, desinteressada i responsable.

Si no teniu ocasió d'implicar a més persones, l'equip tècnic del Projecte Rius us pot posar en contacte amb altres grups per a que us hi pugueu sumar.

4 Escollir el tram de riu

Us recomanem que escolliu un tram a prop de la vostra residència habitual o en una localitat coneguda, a la que hi tingueu fàcil accés.

Eviteu fer desplaçaments llargs i complicats, és important que l'activitat sigui còmoda i sostenible. Si actueu en el tram de riu més proper a casa vostra, tot el municipi hi sortirà guanyant.

Per a la tria del tram:

- **Mapa d'inspeccions fluvials del Projecte Rius:** comproveu quins grups participen a prop vostre per no solapar-vos.
- **Institut Cartogràfic de Catalunya:** cerqueu les coordenades UTM del tram que voleu apadrinar.

5 Formalitzar el grup i signar del document de compromís

Si després de realitzar la formació i localitzar el tram, veieu que les tasques encomandes s'ajusten a la vostra disponibilitat i motivació, aleshores arriba el moment de formalitzar el grup.

Per fer-ho **cal designar a una persona de referència** del grup, facilitar les dades de contacte i també les dades geogràfiques del riu o riera que vulgueu analitzar.

Totes aquestes dades es recolliran en el **Document de compromís**, on també hi figuren les condicions de la col·laboració, els drets i deures del grup i de l'entitat. És molt important llegir atentament aquest document i estar convençuts que podreu complir-ho.

Les vostres dades s'integren al registre del projecte per a fer la gestió del conjunt de grups participants. Per això és necessari que estiguin permanentment actualitzades. Qualsevol canvi l'heu de comunicar a l'equip tècnic el més aviat possible.

Seguidament, us lliurarem **la carpeta amb els materials** necessaris per a realitzar la inspecció de rius. Recordeu que el grup de voluntaris és plenament responsable dels materials i no els pot cedir a altres persones ni fer-ne cap altre ús que no sigui el d'inspeccionar el tram de riu escollit.

Cal tenir present que teniu la carpeta en qualitat de cessió, en cap cas és propietat del grup. Quan el grup es desvincula del projecte cal que la retorni a l'Associació.

Us facilitarem també les **claus d'accés** al vostre espai d'usuari en línia.

"Tingueu cura de la carpeta de materials i dels codis d'usuari. Són elements que necessitareu al llarg de la vostra tasca i cal tenir-los ben localitzats!"

Document de Compromís: ompliu, signeu i envieu-lo a voluntariat@associaciohabitats.cat per a que puguem cursar l'alta. Un cop rebut contactrem amb vosaltres i us guiarem en tots els passos.

6 Fer la inspecció del riu

Un cop formalitzat el grup, **ja esteu preparats per passar a l'acció!**

Periòdicament rebreu al vostre domicili els materials fungibles necessaris per a la inspecció (reactius químics d'un sol ús).

Les inspeccions es realitzen dos cops l'any: a la primavera (entre el 15 d'abril i el 31 de maig) i a la tardor (entre el 15 de setembre i 31 d'octubre).

Cal tenir present que sou responsables de la veracitat i rigor de les dades recollides per tal que l'Informe RiusCat il·lustri l'estat de salut dels rius i conques de Catalunya. Per això és important **cenyir-se als períodes establerts per fer la inspecció.**

A l'hora d'anar al riu us recomanem dur roba i calçat còmode, si porteu botes d'aigua, millor.

Assegureu-vos que el tram de riu és **accessible** i no dugueu a terme **conductes de risc** per les persones o l'ecosistema. Eviteu realitzar la inspecció en terrenys massa abruptes, desnivells pronunciats o amb abundància d'esbarzers o ortigars.

Per tal d'evitar ensurts, mesureu la **profunditat del riu** abans d'entrar a l'aigua. Podeu emprar un pal o una branca per a fer aquest experiment.

Mai està de més dur una petita **farmaciola** per si algú pren mal. Davant d'accident, existeix una **assegurança** que cobreix a les persones voluntàries. Per aquest motui és important que prengeu les dades i imatges dels fets. Un cop atesa l'emergència, contacteu amb l'equip tècnic per a realitzar les gestions escaients.

Igualment important és **desinfectar correctament els materials** per evitar la transmissió de patògens. Podeu ruixar els estris amb una solució desinfectant formulada amb 2 taps de lleixiu per cada litre d'aigua (uns 20 ml de lleixiu), o bé emprant etanol de 70º. Cal deixar-ho assecar a l'aire lliure abans de desar.

Si durant els procés us sorgeix qualsevol dubte o complicació, podeu contactar amb l'equip tècnic i **junts trobarem la solució**.

Ens podeu fer arribar **fotografies** del grup realitzant la inspecció, o bé d'aquelles coses curioses que trobeu al riu, dels elements que no heu pogut identificar, etc.

Manual d'inspecció: aquest document us guiarà fil per randa en les diferents mesures que heu de prendre.

7 Reportar els resultats de les inspeccions

Després de cada inspecció, caldrà que en reporteu les dades. **Aquest pas és segurament el més transcendent perquè permet tancar el cercle fent el retorn a la societat d'allò que hem après durant el voluntariat.**

Amb el conjunt de dades recopilades elaborem cada any l'Informe RiusCat sobre l'estat dels rius i rieres. A més, les dades s'empren per a la recerca científica i qualsevol persona les pot descarregar i usar lliurament.

El report dels resultats es fa mitjançant el **formulari en línia**, que trobareu **al web** del **Projecte Rius** o a través de **l'aplicació per a mòbil i tauletes RiuApp**. Hi haureu d'introduir les **claus d'usuari** facilitades a l'inici de la col·laboració. Seguidament podreu seleccionar el tram on heu fet la inspecció i omplir la informació sol·licitada.

Per reportar els resultats de les inspeccions:

- Entra al web del **Projecte Rius**.
- Descarrega't l'aplicació RiuApp per a mòbils i tauletes a la *store.*

Necessitareu els **codis d'usuari**!

8 Assessorament continu

Tots els grups de voluntaris tenen dret a rebre informació i formació continuada al llarg de la seva activitat. Podeu consultar el web de l'entitat on es publiquen les activitats, formacions i materials als que teniu accés de manera gratuïta. A través del butlletí electrònic també estareu al corrent de les novetats del projecte.

La seu de l'entitat és oberta al públic i **l'equip tècnic us atendrà amb molt de gust.** També ens podeu contactar per telèfon i correu electrònic.

Teniu dubtes?
voluntariat@associaciohabitats.cat
T. 934 213 216
M. 653 796 174

9 Interrupció de les tasques o desvinculació

Projecte Rius és un voluntariat a llarg termini. Hi ha grups que hi participen des de fa més de 20 anys. Tot i que els interessos de les persones canvien i la continuïtat és sempre voluntària, sí conscienciem que la vostra participació no es limiti només a fer una o dues inspeccions puntuals. Si cerqueu això, aleshores hi ha altres iniciatives que s'ajustaran millor a les vostres necessitats.

No obstant això, el grup de voluntariat pot cessar en les seves tasques en el moment que ho desitgi. Es pot tractar d'una **aturada provisional** (per raons personals, manca de disponibilitat durant una temporada, etc.) o bé definitiva, que implica la **dissolució del grup**. En qualsevol dels casos heu de comunicar l'aturada a l'equip tècnic un mes abans de l'inici de la campanya d'inspecció més propera.

Si el grup es dissol definitivament, cal **retornar la carpeta amb tots els materials** d'inspecció a l'entitat. Tingueu sempre present que la carpeta d'inspecció la teniu en qualitat de cessió i en cap cas és propietat del grup.

En cas que alguns membres del grup ho desitgin, poden integrar-se en altres grups, tasques o projectes de l'Associació.

Consideracions davant d'emergència sanitària

L'emergència sanitària ens fa extremar les mesures de seguretat per tal de poder seguir duent a terme les inspeccions.

Les campanyes d'inspecció se suspendran en cas de confinament domiciliari. En aquets cas, l'Associació és responsable de comunicar-ho als grups de voluntariat i aquests, al seu torn, hauran de desestimar realitzar la inspecció.

En cas que les campanyes puguin celebrar-se perquè cap normativa ho impedeixi, serà responsabilitat dels grups seguir les mesures dictades per les Autoritats en cada moment. En aquest sentit, els grups hauran de respectar la restriccions en la mobilitat i en les trobades, parant atenció a aquelles que afectin l'àmbit territorial d'origen (lloc de residència) o de destí (lloc on es fa la inspecció), així com a les mesures referents a segments, col·lectius o espais específics si s'escau. Queda completament justificada la no realització de la inspecció davant l'aplicació de qualsevol d'aquestes mesures.

Les persones que pertanyin a col·lectius de risc romanen exemptes de participar en les inspeccions del riu mentre no es resolgui la situació d'emergència sanitària.

Les activitats de formació se celebraran seguint les directrius que marquin les Autoritats en cada moment. El nombre de places disponibles s'adaptarà a la legalitat vigent. Per participar-hi serà imprescindible haver cursat inscripció prèvia a través dels canals habilitats. Serà obligatori l'ús de mascareta, gel hidroalcohòlic i el manteniment de la distància de seguretat, especialment entre persones no convivents.

projecterius

Contacta amb nosaltres

Av. Mistral, 36, Esc. Esq. Pral. 2ª
08015 Barcelona

934 213 216
653 796 174

voluntariat@associaciohabitats.cat

www.projecterius.cat
www.associaciohabitats.cat

Segueix-nos a

projecterius